



EDITORIAL

Falta de empleo = éxodo femenino

El éxodo femenino en los pueblos no cesa. La realidad es clara y cruda; las mujeres abandonan los pequeños municipios y lo hacen en mayor número que los hombres. Este proceso migratorio tan desigual, con la consecuente masculinización de la población, es otra de las causas que hacen peligrar el futuro de nuestros pueblos.

Son numerosos los estudios que concluyen que el principal motivo por el que las mujeres emigran es por falta de trabajo y, en la mayoría de los casos, por la falta de un trabajo cualificado, lo que les impide ser independientes y mejorar personal y profesio-

nalmente. Y es entonces cuando tiene lugar esa huida de los pueblos a la ciudad conocida como *huida ilustrada*, ya que no existen puestos de trabajo que precisen de sus cualificaciones y cubran las aspiraciones de aquellas que se van.

Sobra decir que para que el tejido social de las comunidades rurales se mantenga, para revitalizar las economías locales, para contribuir al desarrollo de nuestros pueblos y a su recuperación demográfica necesitamos que las mujeres se queden a vivir en ellos. Reconocer sus aportaciones a la sociedad en todos los ámbitos, hacer visible su trabajo y esfuerzo, mitigar el

aislamiento social en el que a veces se encuentran sumergidas, considerar a la agricultura y a la ganadería como se merecen y a la vez explorar nuevos yacimientos de empleo, pueden ser opciones que ayuden a conseguir una mayor presencia de la mujer en los pequeños municipios.

El empleo, algo tan escaso en los tiempos que corren, sigue siendo imprescindible para seguir viviendo o volver a vivir en el pueblo que nos vio nacer, o en cualquier otro. Poner en valor el papel de las mujeres rurales, es todavía una asignatura pendiente, en la que todas y todos debemos arremangarnos.



ASOCIACIÓN

UATAE

Unión de Asociaciones de Trabajadoras Autónomas y Emprendedoras

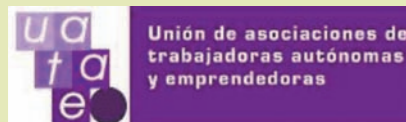

UATAE es la Unión de Asociaciones de Trabajadoras Autónomas y Emprendedoras, una federación compuesta por asociaciones de diferentes comunidades autónomas que defiende los intereses de las autónomas y emprendedoras de la totalidad del territorio del Estado Español, de todos los sectores de actividad y ramas de producción. Creada en febrero del 2004, promueven medidas políticas, legislativas y económicas para la mejora del trabajo autónomo desarrollado por mujeres y llevan a cabo acciones formativas dirigidas a adquirir una capacitación adecuada, que permitan la incorporación de la mujer en condiciones de igualdad a la actividad productiva.

www.uataemujer.es



¡QUÉ MUJERES!

Inmaculada Lara Ejemplo de superación

Inmaculada Lara González, mujer, madre, emprendedora y trabajadora. Hasta hace poco más de un año esta vecina de Arrabal de Portillo (Valladolid) compartía tareas con su marido en su empresa familiar de Cría y Engorde de Aves, ubicada en Iscar. Tras un periodo de dificultades personales se vio en la necesidad de coger las riendas del negocio, unas riendas que al principio le impusieron mucho respeto pero que tras un periodo de adaptación maneja a la perfección. Su condición de autónoma le permite organizarse y poder ejercer con valentía todas y cada una de las ocupaciones de su día a día. Todo un ejemplo de superación.



MULTIMEDIA



"También Somos Mujeres" es un documental publicado por FEAPS Madrid, la Confederación Española de Organizaciones en favor de las Personas con Discapacidad Intelectual. El vídeo, con una duración de 34 minutos, cuenta las historias personales de 5 mujeres con discapacidad intelectual. A través de este documental se pretende visibilizar las capacidades de este colectivo de mujeres contribuyendo así a su inclusión social. El documental está disponible en la web de FEAPS Madrid <http://www.feapsmadrid.org/>

NOS INTERESA SABER

Se publica un estudio sobre las oportunidades para crear empleo en el medio rural

El Ministerio de Medio Ambiente y Medio Rural y Marino, a través de la Dirección General de Desarrollo Sostenible del Medio Rural, ha publicado un estudio sobre las oportunidades para la creación de empleo en el medio rural elaborado por un equipo de profesionales relacionados con el medio rural y el mundo empresarial.

Su objetivo es identificar medidas que incentiven la creación de empleo planteando un conjunto de orientaciones estratégicas para mejorar la organización de la actividad productiva y la creación de puestos de trabajo, impulsando, sin primar el gasto público, las capacidades y potencialidades del territorio.

Con este fin se han identificado y caracterizado un conjunto de "ámbitos clave", con gran potencial de creación de puestos de trabajo y de diversificación económica, destacando la **rehabilitación de viviendas** en el medio rural, **los servicios a personas, la agricultura y ganadería, los servicios y aprovechamientos forestales, la industria agroalimentaria, la producción de energía con biomasa, la conservación y gestión de los espacios naturales o los servicios turísticos y de ocio.**

De forma complementaria, se han identificado también otros ámbitos de empleo sinérgicos con los anteriores: **inmobiliarias y gestoras de suelo y tierras, consultoría y asesoría empresarial, tecnológica y de ingeniería ambiental, servicios de ahorro y eficiencia en el uso del agua, vigilancia y seguridad las instalaciones y mantenimiento de huertos solares y fotovoltaicos, empresas de servicio energéticas, servicios auxiliares, producción de biocarburantes y teletrabajo.**

FUENTE: MARM



CONOCER PARA APRENDER

Buenas ideas que te pueden dar una idea

Éstos son los 12 proyectos galardonados en la II Edición de los Premios de Excelencia a la Innovación para Mujeres Rurales otorgado por el MARM. El objeto de estos galardones es el de distinguir iniciativas originales que apliquen modelos de negocio basados en la gestión sostenible de los recursos rurales.

• "Diversificación de las actividades de las mariscadoras" (A Coruña)

Grupo de mariscadoras que comercializa el berberecho sin intermediarios a minoristas y hosteleros y a través de un centro de degustación.

• "Obrador Xisqueta - Proyecto Gripla" (Comarca Pallars Sobirà, Lérida)

Empresa que fomenta la innovación y el emprendimiento desde distintas líneas de trabajo: escuela de pastores, banco de fincas agrarias o asesoramiento técnico a granjas, entre otros.

• "Centro de innovación educativa Huerto Alegre: educación y cultura ambiental en el medio rural" (Granada)

Centro que interviene globalmente a través de la educación como una herramienta transformadora de cambio.

• "Hifas da Terra" (Rias Baixas)

Empresa de biotecnología aplicada a la micología que traslada los avances científicos del campo micológico al sector social en forma de productos innovadores.

• "Del monte de Tabuyo" (León)

Negocio que combina la elaboración de productos artesanos de calidad con la capacidad de innovar tanto en el aspecto culinario como en la gestión de la empresa.

• "Atemde Raices" (Granada)

Proyecto que pretende apoyar a personas mayores y mujeres, a través de un servicio de ayuda a domicilio.

• "Tu menú Goián: tradición e innovación en el sector de las comidas elaboradas" (Pontevedra)

Pequeña empresa familiar de elaboración de comidas caseras ya preparadas, destinadas a comedores escolares y personas que carecen de tiempo para cocinar.

• "Productos ecológicos Granxa Maruxa" (Lugo)

Granja de productos ecológicos que, para diversificar sus actividades, elabora unas galletas de nata como las de antaño.

• "Creación de empleo para mujeres en el mundo rural" (Cáceres)

Proyecto que aúna dos nichos de mercado: la recogida selectiva y el reciclado de residuos y la atención de personas mayores.

• "Helicicultura: cría y engorde del caracol" (Burgos)

CONVOCATORIAS

Premio a la creatividad de la mujer en el medio rural



■ **ORGANIZA:** Fundación Cumbre Mundial de la Mujer (WWSF).

■ **CANDIDATAS:** mujer o grupo de mujeres que manifiestan una creatividad o valor excepcionales en sus esfuerzos para mejorar la calidad de vida en el medio rural.

El premio trata de llamar la atención de la comunidad internacional respecto a la contribución de las laureadas al desarrollo duradero, a la seguridad alimenticia y a la paz y así incitar el reconocimiento y el apoyo para sus proyectos.

■ **PLAZO DE PRESENTACIÓN:** hasta el 31 de marzo de 2012 por correo.

■ **PARA MÁS INFORMACIÓN VISITA:** www.woman.ch

■ **PARA DESCARGAR EL FORMULARIO:** http://www.woman.ch/uploads/15oct/Nomination_Guidelines_S_2012.pdf

RECURSOS EN LA RED

¡Saca esas castañas del fuego!

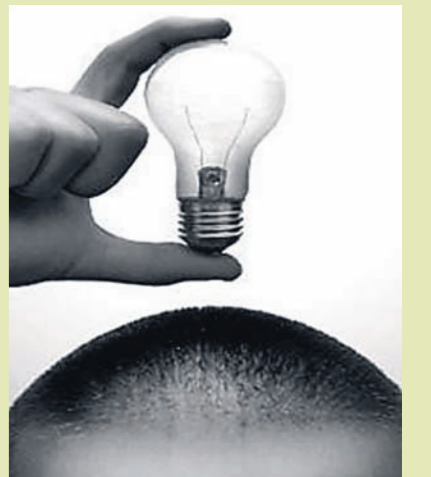

Si eres de las que quieres quedarte a vivir en tu pueblo y tienes una idea que lleva tiempo rondándote la cabeza, ¿por qué no intentas ponerla en marcha? Las siguientes webs te pueden ayudar a materializar esa idea.

■ www.autoempleomujer.com

A través de esta página la Fundación Laboral WWB en España (Banco Mundial de la Mujer), ofrece a las mujeres emprendedoras y empresarias de toda España un servicio de asistencia personalizada y gratuita para autoempleo.

■ www.autonomas.net

Auntonomas.net pretende crear una red de mujeres trabajadoras autónomas, artesanas, profesionales independientes y empresarias, que basada en la participación de personas, asociaciones, redes locales, entidades y grupos informales entre otros, articule una estructura de comunicación horizontal y solidaria que apoye la actividad profesional desempeñada por las mujeres autónomas.

■ www.emprendiendo.com

Este es el portal de autoempleo de la Junta de Castilla y León que, entre otras herramientas, te ofrece un centro de recursos para que elabores tu plan de empresa.

■ <http://wapa.mpd.lj.org/>

WAPA, acrónimo de Web Activa Pro Autoempleo, tiene entre sus finalidades la creación de espacios de participación, intercambio de información y comunicación entre emprendedores, compartir experiencias, así como promocionar comercialmente la actividad de éstos a través de un escaparate virtual.

■ www.cljv.org/descargas/Buscate%20la%20vida.pdf

Desde este enlace te puedes descargar la guía "Buscate la vida" editada por la Junta de Castilla y León que, entre otras cosas, te ofrece información sobre las posibilidades del teletrabajo y sobre autoempleo.